GERÇEK
İŞÇİDEN,
GERÇEK
KÖYLÜDEN YANADIR.

GERÇEK

AYLIK SİYASİ GAZETE

TEMMUZ
1976
SAYI:19
50 fenik

DGM FAŞİZMİ YASALLAŞTIRAN KURUMLARDIR

Bu günlerde sık sık DGM(Devlet Güvenlik Mahkemesi)leri hakkında yazılar yazılmaktadır.Bundan bir müddet önce, Anayasa mahkemesi DGM'lerinin 11 Ekim 1976 da kapatılması kararı aldı.Ardından meclis tatile girmeden Amerikancı faşist MC hükümeti parlamentodan DGM'lerinin devamını sağlıyacak bir kanun yasası çıkarmak için çalışmalara başladı.

Biz burada ülkemizdeki ceza kurumlarını,dolaysıyla DGM'lerini,ülkemiz gerçeklerine bakarak açıklamaya çalışacağız.

Türkiye yarı sömürge(siyasi,ekonomik,askeri ve kültürel açıdan emperyalizme bağımlı) ve yarı feodal(Toprak ağalığının,tefeciliğin,faizciliğin,dedeliğin,hacılığın ve şığlığın hüküm sürmesi) bir ülkedir.Bütün Cumhuriyet tarihi boyunca ülkemiz komprador-burjuvazi ve feodal artıkların ortak iktidarı tarafından yönetilmiştir.Bu sınıflar emperyalizme bağımlı olup,bunların varlıkları ve gelişmeleri emperyalizmden ayrı düşünülemez. Cumhuriyet tarihi boyunca bu sınıfların ülkemizi yönetim şekli örtülü veya açık faşizm olmuştur.Bunun nedeni ülkemizin sosyo-ekonomik yapısının sonucu olarak,Türkiye burjuvazisinin zayıf olması,toprak ağalarının iktidara ortak olması ve dünya halklarından darbe yiyen emperyalistlerin dünyanın dört bir köşesinde faşizmi tezgahlamalarıdır.

12 Mart öncesi dönemde hakim sınıfların iktidarda olan Amerikancı kanadı(AP) örtülü faşist bir diktatörlük uygulamaktaydı.Fakat halkımızın gelişen mücadelesini önliyemiyen hakim sınıflar adım adım açık bir faşist diktatörlük uyguluyarak halkın mücalesini önlemek,ekonomik ve siyasi istikrarı sağlamak istiyorlardı.İşte 12 Mart askeri faşist darbesi ve sıkyönetim bu durumun bir sonucudur.Faşistler 12 martla birlikte maskelerini yırtıp attılar.Malkımıza azgınca saldırdılar.Tam 2,5 sene süren koyu bir terör estirdiler.Halkımızın hayatını cehenneme çevirdiler.Hakim sınıfların caza kurumlarıda bütün cumhuriyet tarihi boyunca örtülü veya açık faşizm'in "kanun dinlemiyen" kanunlarını halkımızı cezalandırmak için kullanagelmişlerdir.Yani örtülü faşizmin"bağımsız mahkemeleri"açık faşizmin "sıkıyönetim mahkemelerinden" ve sıkıyönetim mahkemelerinin bir devamı olan DGM lerinden özünde hiçte farklı değildir.Bütün bu mahkemeler hakim sınıfların halkımızın bağımsızlık ve demokrasi mücadelesinibastırmak için kullandıkları devlet mekanizmasının bir parçasıdır.Bu mahkemeler hakim sınıfların halka karşı kullandıkları ceza kurumlarıdır.



12 MART FAŞİST ASKERİ DARBEYİ PROTESTO AMACIYLA 20.000 KİŞİ GAZİANTEP'TE YÜRÜDÜ.

HAKİM SINIFLAR VE DGM'LERİ

Amerikancı faşist MC halktan iyice tecrit olmuş bir durumdadır.MC hükümeti için,halkımızın mücadelesini azgın faşist yöntemlerle bastırmaya çalışmaktan başka çıkar yol yoktur.Bu nedenle MC hükümetini oluşturan partiler DGM lerinin çalışmalarına 11 ekimden sonrada devam etmesinden yanalar.Fakat aralarında pek çok konuda olduğu gibi DGM leri konusunda da çıkar çelişmesi var.Şimdi,MC hükümetinin temel direğini oluşturan amerikan doğumlu AP,aynı kadehten halk kanı içtiği suç ortaklarını bu konuda uzlaştırmaya çalışıyor. Demirel,DGM lerinin çalışmalarına devam etmesini sağlıyacak tasarıyı kanun haline gelmeden meclisin tatile giremiyeceğini söylüyor.

DGM'nin halktan tecrit olmuş durumunu bilen hakim sınıfların Avrupacı kanadının siyasi temsilcisi olan CHP'nin yönetici kliği ise Kendine anti-faşist,demokratik ve halkçı süsü vermek için,DGM'ne karşı bir tavır almaktadır.CHP'nin,DGM'ne karşı takındığı tavır ile,millet vekili maaşlarına takındığı tavır aynıdır. "İstemez ama,yan cebime koyuver".CHP nin amacı,halkımızın gelişen mücadelesini kendi kuyruğuna takmak,halkımızın oylarını kendi sandığına doldurmat ve böylece sandıktan çıkmak - tır.Bundan dolayı reform,halk hükümeti palavralarını ağzına sakız eden Avrupa emperyalizminin işbirlikçisi CHP'nin,DGM'ne karşı takındığı tavır sahte bir tavırdır.Çünkü DGM,CHP'nin 7,5 aylık iktidarı döneminde çalışmalarını sürdürmüştür.Bu mahkemeler, CHP iktidarı döneminde,grevci işçilere ,toprak işgal eden köylülere, demokratik üniversite için mücadele eden gençlere ve milli zulme karşı gelen Kürt milletine,bağımsız ve demokratik Türkiye için mücadele eden halkımıza ağır cezalar vermişlerdir. Bu mahkeme savcıları,bugün olduğu gibi,CHP iktidarı döneminde de işkence masalarında ifade almışlardır.

DGM'leri koyu faşist baskılara "Kanuni" görünüm vermek için kurulmuştur.DGM'in görevleri BAĞIMSIZ ve DEMOKRATİK TURKİYE için mücadele eden halkımızı cezalandırmaktır.Yani Patron-Ağa Devletinin sömürü ve zulmüne karşı gelen herkesi cezalandırmaktır.

DGM'LERİNİN KAPANMASI FAŞİZMİ YOKETMEZ,FAŞİZMİ KÖKÜNDEN KAZIYACAK OLAN HALK DEVRİMİDİR.

Bu faşist mahkemelerin kapatılması halkımız açısından iyi bir şeydir.Bunu basarmanın yolu ise,her türden oportinist ve revizyonist, en baştada Rus Sosyal emperyalizminin uşaklarının öne sürdüğü pasif ve teslimiyetçi mücadele metotları değil tam tersine dişe diş bir mücadele vermekten geçer.
Türkiyede faşizm,Kompradorburjuvazinin ve Feodalartıkların ortak idare şeklidir.Bunun için bu sınıflar yok edilmedikçe,faşizm tehlikesi savuşturulmuş sayılamaz.

Bu sınıfların iktidarına son vermenin yolu ise;devrimci partinin önderliğinde,halk ordusunu ve halkın birleşik cephesini kurarak uzun sureli sürecek bir mücadeleye girişmekle mümkündür.Bu mücadele sonunda Emperyalizm,Kompradorkapitalizmi,Feodalartıklar ve Faşizm yurdumuzdan bir daha geri gelmemek üzere kovulacaktır.Bundan dolayı görevimiz halkımızın,demokratik halk devrimindeki üç silahını inşa etmek için mücadele etmektir. K.YAĞCI



FAŞİST KATLİAMLAR HALKIMIZIN MÜCADELESİNİ DURDURAMAZ

Bu gün ülkemizde iktidarda olan hakim sınıfların Amerikancı kanadının işbirlikçisi faşist MC Hükümetinin, halkımıza karşı giriştiği azgın terör kampanyası yeni bir safhaya ulaştı.

Otomatik silahlarla ve çelik yeleklerle donatılmış polis ve ordu birlikleri, panzerlerin ve tankların desteğinde, Gaziantep'te Nuripazarbaşı mahallesinde bir eve baskın yaparak, 6 devrimciye karşı silahlı bir saldırıya geçtiler. Patron-Ağa Devletinin bombalı, panzerli ve tanklı saldırısına karşı kendilerini savunan 3 devrimci hunharca katledildi. Diğer 3 devrimci ise yaralı olarak ele geçti.

Faşist MC Hükümetinin kolluk kuvvetleri, devrimcilerin kalmakta olduğu evin etrafına tahrip kalıpları yerleştirerek havaya uçurdular. Havadan ve karadan Gaziantep'i sararak girişi ve çıkışı önlemeye çalıştılar Sokağa çıkma yasağı ilan ederek halkı evlerine hapsettiler. Yüzlerce eve baskın yaparak onlarca kişiyi sorgusuz sualsiz tutukladılar. Demokratik kitle derneklerini, gizli örgüt diye yasakladılar.

Patron-Ağa devletinin koruyucusu ordu ve polis bundan bir müddet önce de Gaziantep'te olduğu gibi, İstanbul Zeytinburnun'da ve Malatya'da da devrimcilere karşı kanlı saldırılara girişmişlerdi. İstanbul Zeytinburnu'nda Atilla Özkan adlı bir devrimci şehit edilmiş, üç devrimci ise yaralı olarak ele geçirilerek kontrgerillada günlerce işkenceye tabi tutularak tutuklandılar.

Malatya'da ise devrimcilerin kaldıkları evi havadan bombalayarak üç devrimciyi şehit etmişlerdi. Viranşehir bismil ve Tuzluçayır'da Türk Hakim sınıfları, katmerli zulüm altında inleyen Kürt Milletinden yoksul köylülere karşı, toplu imha hareketine girişmişlerdi.

Bu örnekler Patron-Ağa Devletinin halkımıza ve devrimcilere karşı toplu katliamlara hazırlandığını göstermektedir.

Avrupa emperyalizminin işbirlikçisi sınıfların siyasi partisi olan CHP yönetici kliği ise aynı MC partilerinin ağzından konuşmaktadır. Onlar bununla gerçek yüzlerini bir kez daha ortaya koyarak özünde faşizme karşı olmadıklarını gösterdiler.

FAŞİSTLER TÜRK VE KÜRT MİLLETİNDEN HALKIMIZI BÖLMEK İSTİYORLAR. ONLAR ÖNCEDEN HAZIRLANAN BİR PLANI UYGULADILAR.

Katliamdan önce faşist yayın organları ve bir takım burjuva basını baş sahifelerinde büyük puntalarla Alman İçişleri Bakanlığının, Almanya'daki Türkiyeli Devrimcilerle ilgili raporu yayınladılar.



Ülkemizde ekonomik ve siyasi alanda söz sahibi olan Alman Emperyalizminin polisi ile Türk polisi, Devrimcilere karşı işbirliği yapmaktadır. Çünkü onlar biliyorlarki, ülkemizi sömürmeleri bugünkü düzenin devamına bağlıdır. Bunun için onlar Devrimcilere kara çalıyorlar, sudan sebeplerle tutuklayarak yurtdışı ediyorlar. 28 Dynamit Nobel direnişçisini yurtdışı etmeleri, Baha Targün'ü ve 4 yurtseveri Köln'de tutuklamaları gibi.

Aslı astarı olmayan tamamen hayal mahsülü olan böyle bir raporun yayınlanmasından sonra, Ankar Devlet Güvenlik Mahkemesi Savcısı, gazetelerde yayınlananları ihbar kabul ettiğini açıkladı. Aynı gün Mao'cular ihtilale hazırlanıyor, Türkiye'yi 10 bölgeye bölüyorlar diye radyoda ve televizyonda açıklamalar yapıldı. Bölücülere karşı milli birlik nutukları atıldı. Halkımızın milli duygularını sömürmek, Türk milletinden halkı Kürt milletinden halka düşman etmek için, yapılması gerekeni yaptılar. Onlar böylece bir taraftan halkı bölmek, ortak düşmanlarına karşı birleşmelerini önlemek istiyorlar. Diğer taraftan da faşist DGM'lerinin devamının gerekli olduğunu belgelemek için kamu oyu oluşturarak vahşi planlarını tatbike koyuldular. Ve bunda da başarılı oldular.

Hakim sınıfların ve SS emperyalizminin uşaklarının Mao'cu dedikleri Devrimcilerdir. Onlar Devrimcileri böyle adlandırarak meseleyi saptırmak istiyorlar.

Ülkemizi bölenler Devrimciler değil, hakim sınıflardır. Bugün ülkemizde Amerikan üslerinin ve askerlerinin varlığı, Avrupa emperyalizminin ve SS emperyalizminin ülkemizde cirit atmaları bunun ispatıdır. Devrimciler ise bugün emperyalizme, Komprador-Kapitalizmine, Feodal artıklara ve Faşizme karşı bağımsız ve demokratik bir Türkiye için mücadele ediyorlar. İşte böyle bir mücadelenin sonunda Türk hakim sınıflarının, Kürt milletine ve diğer milli azınlıklara milli baskı uygulayarak oluşturduğu düşmanlık ortadan kalkacak, DEMOKRATİK HALK İKTİDARI'nda çeşitli milletlerden ve milli azınlıklardan Türkiye halkının birliği sağlanacaktır.

FAŞİSTLER BU KATLİAMLARLA NEYİ AMAÇLIYORLAR

Ülkemizde 12 Mart askeri faşist darbesinden önceki dönemde olduğu gibi, köylüler silahlı olarak Ağa, Bey topraklarını işgal ederek, ekip biçiyorlar, İşçiler gün geçmiyor ki demokratik ve ekonomik talepleri için greve gitmesinler. Sendika kurma hakkı ve Refarandum için yürümesinler. Gençlerin süngüsüz ve karakolsuz eğitim için verdikleri mücadele ilkokullara kadar yayıldı. Yoksulluk ve hayat pahalılığından imanı gevreyen halkımızın kitle eylemleri siyasi niteliğe bürünmektedir. Devrim ateşi her geçen gün daha geniş alanlara sıçramakta, Devrimci düşünce kitleler arasında hızla yayılmakta ve onlara mücadelelerinde ışık tutmaktadır.

Devrimci teşkilatlar ise halkın kendiliğinden gelişen mücadelesine önderlik ederek DEMOKRATİK HALK DEVRİMİ HEDEFİNE YÖNLENDİRMEKTEDİRLER. Geçmişteki hatalarından öğrenerek halk kitleleri arasında kök salmaktadırlar. Halk kesiminde durum bu iken, hakim sınıflar için de durum iyi değildir. Onlar da hayatlarından pek memnun değiller. Eskiden olduğu gibi sömüremiyorlar. Huzur ve rahatları yerinde değil. Dünya çapında emperyalist ve kapitalist ülkelerdeki buhranın sonucu olarak ekonomik ve siyasi buhran gittikçe belirginleşmektedir. Hakim sınıflar arasındaki dalaşma gittikçe uzlaşmaz bir karaktere bürünmektedir.

İşte hakim sınıflar bundan ötürü halkın gelişen Devrimci mücadelesini önlemek amacıyla; halka, Devrimcilere azgınca saldırıyorlar.

Amerikancı faşist MC Hükümeti bir taraftan bu katliamlarla Devrimcilere ve halkımıza göz dağı vererek, onları yıldırarak, sus-pus olmalarını sağlamak istiyorlar. Diğer taraftan da vatan, millet bölünüyor yaygaralarıyla, faşist diktatörlüklerini ayakta tutmak için halkı kendi sorunlarından uzaklaştırarak uyutmak istiyorlar. Fabrikalarda, tarlalarda, okullarda, evlerde ve işkencehanelerde bunun için hergün kan döküyorlar. Fakat döktükleri kanda er veya geç kendileri boğulacaklardır.

M.KARA

[redacted]

YURTDIŞINDAN HABERLER

DÜZENLEYEN:F.ERDEM

NÜRNBERG



Nürnberg-Fürth Türkiye İşçi Gençlik Derneği I9-20 Haziran günleri I5-I6 Haziran büyük işçi direnişini anma ve Faşizmi protesto etmek amacı ile bir toplantı düzenlemiştir.

200 ün üstünde kişinin katıldığı toplantıda ülkemizin bağımsızlığı ve halkımızın kurtuluşu uğruna canlarını veren Devrimciler için,I dakikalık bir saygı duruşu yapılmıştır.

Saygı duruşundan sonra Dernek Yöneticilerinden bir arkadaş toplantının amaçlarını anlatmıştır.

ATİF (Almanya Türkiyeli İşçiler Federasyonu),ATÖF (Almanya Türkiyeli Öğrenciler Federasyonu) gibi demokratik kuruluşlar da toplantıya birer mesaj göndererek Emperyalizme ve Faşizme karşı,halkımızın demokrasi ve bağımsızlık mücadelesini desteklediklerini belirtmişlerdir.Mesajlardan sonra KANLI PAZAR adlı,halkımızın ABD Emperyalizmine ve yerli işbirlikçilerine karşı mücadelesini konu alan bir filim oynatılmıştır.Daha sonra ülkemizdeki Faşist Diktatörlük anlatıldı ve işçilerin FAŞİZME ÖLÜM şiarı ile Faşist Diktatörlük ve onun şimdiki uygulayıcısı MC Hükümeti protesto edildi.

Toplantıda I5-I6 Haziran işçi direnişinin önemini ve halkımızın yükselen mücadelesini içeren bir konuşma yapıldı.Ezilen bir halkın kurtuluş mücadelesi adlı bir film oynatıldı.Ayrıca,ülkemizdeki zulmü,halkımızın açlığını ve sefaletini teşhir eden bir resim sergisi gösterildi.Toplantıya Türkiyeli işçilerden başka Alman Devrimcileri de iştirak ettiler.Toplantı katılanlar tarafından ilgiyle izlenmiş ve çok olumlu karşılanmıştır.Bilhassa ülkemizde Faşist Diktatörlüğün azdığı bir dönemde ve I5-I6 Haziran İşçi Direnişinin 6.yıldönümünde bu toplantının yerinde ve gerekli olduğu işçiler tarafından belirtilmiştir.

LAUF

27.6.I976 Pazar günü Lauf ve çevresinde oturan,çalışan işçiler bir araya gelerek "Lauf ve Geniş Çevresi Türk İşçiler Derneğini" kurdular.

Derneğin kuruluş toplantısına 80e yakın kadın ve erkek işçi arkadaş katıldı.Derneği oluşturmak için görevlendirilen müteşebbüs heyetindeki bir işçi arkadaş derneğin kuruluş nedenlerini ve amaçlarını kısaca şöyle açıkladı.

Arkadaşlar,

Bizleri birleşerek teşkilatlanmaya zorlayan neden,hepimizin işçi olması ve menfaatlerimizin ortak olmasıdır.Bireysel olarak bugüne kadar verdiğimiz mücadeleler bizi başarıya ulaştıramadı.Haklarımızı alamadık. Ama eğer gücümüzü birleştirir ve ortak hedefe yöneltirsek,o zaman bugüne kadar kayıp olan haklarımızı alırız,sesimizi duyururuz.Yok eskiden olduğu gibi dağınık ve herbirimiz kendi köşemize çekilirsek çocuk paralarında olduğu gibi daha nice demokratik haklarımız yenilecektir.İşte bizim dernek kurmamız bunun için zorunludur.Amaçlarımız ise hergün dil bilmediğimiz için karşılaştığımız Almanca sorununa çözüm bulmak, yoz kültüre karşı halkımızın kültürünü yaymak tanıtmak,arkadaşlar arasında okumayı geliştirmek ve genel kültür seviyelerini yükseltmek için kitaplık kurmak,konferanslar tertiplemek aynı amaçlara hizmet eden işçi kuruluşlarıyla dayanışmaya girmektir.Bize karşı Alman ve Türk makamlarının giriştiği herçeşit baskıya karşı mücadele etmektir.Emeklilik sigortası primlerimizin bizlere ödenmesi için mücadele etmektir.Kısacası işçilerin herçeşit ekonomik ve demokratik taleplerini sağlamaktır.Bu amaçlarımıza ulaşmak,yalnız yönetim kurulunu oluşturan arkadaşlarımızın çalışmalarına değil,tümümüzün üzerine düşen görevi yerine getirmesine bağlıdır.

Arkadaşın konuşmasından sonra hazırlanan tüzük taslağı hakkında görüşüldü ve yönetim organları seçilerek dernek kuruldu.Derneğin kurulması işçilerin birliği açısından ileri atılan olumlu bir adımdır.İşçilerin haklarını almaları ancak doğru temeller üzerine oluşturacakları birlikle mümkündür.

MİNDEN



6 Haziran cumartesi günü Minden Türkiyeli İşçi,Öğrenci Derneği ile ATİF (Almanya Türkiyeli İşçiler Federasyonu) ortak bir halk gecesi düzenlediler.200'e yakın işçinin katıldığı geceye halk ozanı SEYFİLİ ve MEHMET KOÇ sazı ve sözüyle yüzyıllardır sömürü ve zulme karşı mücadele eden halkımızın ezilmişliğini dile getirdiler.I2 Mart açık Faşist Diktatörlüğü döneminde,kontrgerillada çağdışı işkencelere karşı ser verip sır vermeyen Devrimcilerin yiğitliklerini haykırdılar.TEK KURTULUŞ YOLUNUN DEVRİM olduğunu söylediler.

Ozanlar söyledikçe işçiler coşuyorlardı.İnsanlığın düşmanı Faşizme karşı attıkları şiarlarla kin ve nefretlerini belirttiler.KAHROLSUN FAŞİZM, BAĞIMSIZ TÜRKİYE, BASKILARA SON, EŞİT İŞE EŞİT ÜCRET şiarları salonu çınlattı.Elazığ yöresinin oyunlarını oynayan arkadaşlar,yoz Patron-Ağa kültürüne karşı halk kültüründen örnekler sundular,geceye katılan arkadaşların takdirini topladılar.Hamburg İşçi Derneğinden İşçiler YIKILAN DÜZEN adlı tiyatroyu oynadılar.Bu tiyatroda Toprak - ağalarının yüzyıllardır yoksul köylüleri nasıl sömürdükleri,onlara nasıl baskılar uyguladıkları gösterildi.Topraksız ve yoksul köylülerin işçilerle birleşerek Patron-Ağa Devletine karşı verdikleri mücadele ve bu mücadelenin örgütlü olmadan zafere uluşamayacağı anlatıldı.Doğru bir önderlik altında verilecek mücadelede başlangıçta halkın güçlerinin zayıf olsada kuvvetleneceği Patronların-Ağaların kuvvetli olsalar da sonunda zayıflayacağı sahnelendi.ATİF ve Minden Türkiyeli İşçi Öğrenci Derneği ortaklaşa düzenledikleri bu geceyle işçilerin birliğini sağlamada ülkemizdeki örtülü faşist diktatörlüğü teşhir etmede ve halkın kültürünü tanıtmada bir adım attılar.

HOF

MİLİTZER MÜNCH'DE DİRENİŞ

Militzer Münch Taşıma Firmasında çalışan 20'ye yakın Türkiyeli arkadaş 26 Mayıs I976'da direnişe geçmişlerdir.

Türkiyeli arkadaşlar direnişe geçmelerinin nedenini şöyle açıkladılar: Aşağı yukarı üç yıldır yani I973 yılının 8. ayından beri Almanya' geçimimizi temin etmek zorunda kalan 1 Milyon işçiden sadece çok az bir kesimini oluşturuyoruz.Dil bilmediğimizden patron kanuni haklarımızı bile vermedi.Bizleri en düşük ücretlerle en ağır işlerde çalışmaya mecbur etti.Gücümüzün üstünde bizlerden randıman vermemizi istedi. Sanki bizler birer insan değil,köleidik.Bize önderlik edecek,doğru yolu gösterecek,gücümüzü hedefe yöneltecek bir teşkilatımız olmadığından elimiz, kolumuz bağlıydı.Bunun için çalıştığımız fazla saatlerin mesaisini bile alamıyorduk.Kısacası tüm demokratik haklardan yoksunduk.Bu sömürü ve zülme son vermek,haklarımızı almak için topluca direnmeye karar verdik.Bu mücadelede taleplerimiz şunlardı.

1-İş saatimizin 8 saate indirilmesi
2-Eğer 8 saatten fazla çalışmak isteyen arkadaşlar olursa kendilerine, fazla mesai saatinin ödenmesi,
3-Kışın dışarda çalıştığımızda soğuk parasının ödenmesi,gece çalışan arkadaşlarımıza uykusuzluk parasının ödenmesi,
4-Patrona hizmet eden uşak ruhlu tercüman değil,işçiye hizmet eden tercümanın görevlendirilmesi.

Taleplerimiz bunlardı.Bu talepler ve mücadelemiz haklıydı,demokratikti. Direnişimiz tüm ezilen işçilerin patronlara karşı verdiği mücadelenin bir parçasıdır.Patron ise öfkeye kapıldı.İşbaşı etmediğimiz takdirde işimize son vereceğini söyledi.Kendiliğimizden işyerini terk edip gitmezsek polis çağıracağını söyledi. Patronun bu tehditi ne bizi korkuttu ne de yıldırdı.Bizler taleplerimiz kabul edilmeden direnişimizin sona

DEVAMI 6.S.SÜTÜN 2

YURDUMUZDAN HABERLER

DÜZENLEYEN:K.SÖĞÜT

İŞÇİLER, KÖYLÜLER, GENÇLER VE DİKTATÖRLÜĞE KARŞI

ANKARA

İLERİCİ BASINA YAPILAN BASKILARA SON.

Amerikancı Faşist MC Hükümetinin ilerici basına karşı giriştiği saldırılar devam etmektedir.Faşistler; Halkın Kurtuluşu,Militan Gençlik, Halkın Sesi,Aydınlık,Rızgari ve Devrimci Gençlik gibi gazete ve dergileri yasaklatmakta,yöneticilerini tutuklatmaktadırlar.Son olarak Devrimci Gençlik Dergisinin bürosuna polis bir baskın yaparak derginin 9. sayısına ve tüm malzemeye elkoymuştur.Derginin yazı işleri eski müdürü Taner Akçam hakkında ise toplam olarak 515 sene hapis cezası istenmektedir.

Faşistler bununla yazan kalemi kırmaya,düşünen kafayı düşünemez hale getirmeye çalışıyorlar.Onlar bununla halkımızın bilinçlenmesini, doğruları kavramasını önlemek istiyorlar.Ama halkımızın kurtuluşu için mücadele eden Devrimcileri susturamıyacaklardır.Bunu başaramayacaklardır.

BASKILAR HALKIMIZI YILDIRAMAZ,MÜCADELE AZMİNİ BİLEYLER.



Türkiye Orta-Doğu Amme İdaresi Enstitüsüne bağlı Sevk ve İdarecilik Yüksek Okulunda okuyan öğrenciler topluca direnişe geçmişlerdir.Öğrencilerin direnişe geçmelerinin nedeni; öğrenci yurdunun Ankara Valiliğince kapatılarak , öğrencilerin sokağa atılmasıdır.TODAİE Öğrencileri Ankara Valiliğinin bu kararını protesto etmek için çadırlar kurarak burada kalmaya başlamışlardır.Ancak panzerli polisler öğrencilere saldırarak kaldıkları çadırları yakıp yıkmışlardır. Tüm bu baskılara rağmen bir adım gerilemeyen öğrenciler yerlerde yatıp kalkarak direnişlerine devam etmektedirler.TODAİE öğrencilerinin bu haklı direnişini okul yöneticileri de desteklemektedir.Öğrenci Derneği ve Öğretim Üyeleri çıkardıkları ortak bir bildiride Ankara Valiliğini protesto etmektedirler.Ve Ankara Valiliğinin bu kararı almasının nedeni TODAİE öğrencilerinin faşist olmaması,onlara hizmet etmemeleridir.

GREV İŞÇİLERİN MÜCADELE OKULUDUR.

DİSK'e bağlı Turizm-İş Sendikası, Ankara'daki Roma Otelinde patronun isteklerini kabul etmemesi üzerine grev kararı almıştır.Patron işçilerin greve gitmesini engellemek için paralı haydutları kiralayarak grev kırıcısı olarak kullanmıştır.Bu satılık uşaklar işçilere saldırarak, bir işçiyi bıçaklamışlardır.Olay yerine gelen polis ise kiralık katillere değil,işçilere saldırmıştır.Polisler bu saldırıyla kime hizmet ettiğini bir kere daha göstermiştir.

Bu olay polisin bir elin beş parmağı kadar az olan Komprador-Kapitalistlerin ve Toprakağalarının vurucu güçleri ve koruyucuları olduğunun en somut örneğidir.II sendika ise yayınladıkları bir bildiriyle hakim sınıfların başta işçi sınıfımız olmak üzere emekçi halkımıza karşı giriştikleri faşist saldırıları kınamışlardır.

ADIYAMAN

MÜCADELEYLE SÖKE SÖKE ALDIĞIMIZ MEVZİLERİ FAŞİSTLERE TERK ETMİYELİM.

Besni İlçisene bağlı Tut Bucağında kurulan Kültür Derneği,kuruluşunun ikinci günü jandarmalar tarafından basılmıştır.

Jandarmalar baskın sırasında dernekte bulunan evraklara elkoymuşlar, üç Yurtsever Deniz Gezmiş,Hüseyin İnan,Yusuf Aslan'ın ölüm yıldönümlerini yazan gazeteleri yırtmışlar ve yöneticileri tutuklamışlardır.Tutuklanan yöneticilere Besni'de işkence edilmiştir.Patron-Ağa Devleti ve Faşist MC Hükümeti halktan yana olan herkese ve herşeye saldırmakta,yakıp yıkmaktadır.Bu Faşistler baskılarla, işkencelerle,katliamlarla ve yasaklamalarla halkımızın örtülü Faşist Diktatörlüğe karşı,DEMOKRATİK HALK İKTİDARI için verdikleri mücadeleyi durduramıyacaklardır.Onlar yasal olan teşkilatları bile,gizli örgüt diye kapatmaktadırlar.Çünkü kendilerine ve mevcut düzene hizmet etmemektedir de ondan.Fakat yapılan her baskı halkımızın kinini ve mücadele azmini daha da bileylemektedir.Ortülü Faşist Diktatörlüğe ve baskılara karşı "TEK MÜCADELE YOLU,AKTİF MÜCADELEDİR".

İSTANBUL

EŞİT İŞE EŞİT ÜCRET TALEBİMİZ, HAKLI VE DEMOKRATİKTİR.GERÇEKLEŞTİRMEK İÇİN DİRENELİM.

Başoğlu Fabrikasında çalışan 70 işçiden 20 sini yaşları 12 ile 16 arası olan kız işçiler patronun ve ustabaşların baskısına,ahlaksızca isteklerine,ücretlerinin düşük olmasına ve işgüvenliklerinin olmamasına karşı topluca greve gitmişlerdir.Başoğlu patronları ve ustabaşılar,grev oylamasından önce çocuk işçileri kırmızı oy kullanmaları için tehdit etmişlerdir.Fakat çocuk işçiler bu tehditlere pabuç bırakmayarak beyaz oy kullanmışlardır.



Günde enaz 10 saat çalışmaya zorlanan işçiler,karşılığında haftalık olarak 140 lira almaktadırlar. Bir kilo etin 50-60 lira olduğu ülkemizde gündeliği 22 liraya gelen işçiler nasıl yaşasınlar.Sadece kuru ekmek yeseler bile aldıkları ücret yetmeyecektir.Hala Patronlar-Ağalar ülkemizde herkesin mutlu ve huzur içinde olduğunu,çalışanın karşılığını aldığını söylüyorlar.Doğru! Çünkü kendileri huzur ve rahat içinde yaşıyorlar,çalışmadan asalakça sırtımızdan yaşıyorlar.Bir dedikleri iki olmuyor.Huzuru ve rahatı olmayan ise halkımızdır.İşte halkımız bunun için mücadele ediyor.Bu mücadelede artık çocuklarımız da yerlerini alıyorlar. Onların çocukları güler oynarken,tatillere çıkarken,onlar ekmek kavgasında.Hem de en düşük ücretlerle,en zor işlerde çalışarak.En katmerli sömürü ve zulüm altında.Bundan ötürü grevcilerin talebi eşit işe eşit ücrettir.Bu talebin gerçekleşmesi, sömürünün sona ermesi ancak Patron-Ağa Devletinin yıkılmasına bağlıdır.Bu da ancak DEVRİM'le olacaktır.İşte o zaman halk huzur ve rahata sahip olacaktır.Komprador-Kapitalistleri, Toprakağalarını ve Tefecileri korkutan,onları telaşa düşüren de budur. Bunun için onlar halkın mücadelesini faşist diktatörlükler kurarak önlemeye çalışıyorlar.Fakat bugün gelişen mücadele hakim sınıfların çabalarının boşa olduğunu gösteriyor.

GERİCİ EĞİTİME SON



İstanbul Yüksek Öğrenim Derneği (İYÖD) ile İstanbul Orta Öğrenim Derneği (İDOD) nin birlikte düzenlediği Gerici Eğitimi Protesto yürüyüş ve mitingine binlerce genç katılmıştır.

Yürüyüş Saraçhane'den başlamış, Sultan Ahmet Meydanında ise son bulmuştur.Yürüyüş boyunca "HERKESE ÖĞRENİM HAKKI , GERİCİ EĞİTİME SON , TEK YOL DEVRİM ve FAŞİZME ÖLÜM sloganları hepberaber haykırılmıştır. Konuşmacılar bugünkü eğitim sisteminin hakim sınıflara hizmet ettiğini halkın çıkarlarına ise ters düştüğünü belirtmişlerdir.Konuşmacılar konuşmalarına devamla,bu düzende okuma hakkının sadece Patron-Ağa çocuklarına ait olduğunu,yüzbinlerce halk çocuğunun ise ilk öğrenim olanağından bile yoksun olduklarını söylemişlerdir.Yürüyüş yapılan Devrim Andı ile son bulmuştur.

TÜM HALKIMIZ ÖRTÜLÜ FAŞİST MÜCADELE EDİYORLAR

Gaziosman Paşa'daki Uğurgil Fabrikasında çalışan işçiler bundan bir müddet önce patronun baskılarına, toplusözleşmedeki şartları yerine getirmemesine karşı topluca greve gitmişlerdir.Uğurgil patronu,işçilerin bu haklı grevini kanunsuz olarak tanımlamaktadır.Asıl kanunsuzluk patronların işçileri açlığa mahkum etmeleridir.Onları sömürmesi ve zulüm etmesidir.Yoksa işçilerin haklı mücadelesi değil.Patron işçilere bir çağrı yaparak,derhal işbaşı yapmalarını istemiştir.İşçiler patrona ,istekleri yerine getirilmeden çalışmayacaklarını ve sonuna kadar direneceklerini belirtmişlerdir.İşçilerin kararlılığı ve mücadele azimleri karşısında şaşkına dönen kan emici patron,jandarma kumandanlığına başvurmuştur.Fabrikaya gelen jandarmalar süngülerini takarak,işçileri fabrikadan atmak için saldırıya geçmişlerdir.

İşçiler patronun çıkarlarına hizmet eden,onun varlığını koruyan jan-



darmaya karşı kendilerini korumak için direnişe geçmiştir.Kadın işçiler süngülü,tüfekli jandarmalara karşı, elçantaları ve ayakkabıları ile karşı koymuşlardır.İşçiler bununla Patron-Ağa devletinin yenilmez çok güçlü olarak gösterdikleri ordusunun hiç de anlatıldığı ve gösterildiği gibi olmadığını ispatladılar.Ordunun halkın değil,halkı ezenlerin çıkarlarına hizmet ettiğini gördüler.Kadın işçiler,erkek arkadaşlarıyla birlikte omuz omuza mücadele ederek Patronlara-Ağalara karşı verilen mücadelede menfaatlerinin ortak olduğunu gördüler.Kurtuluşlarının ancak ve ancak DEMOKRATİK HALK İKTİDARI ile olacağını kavradılar ve hergeçen gün kavrıyorlar.Jandarmanın saldırısı sonucu birçok işçi yaralandı.26 kişi gözaltına alındı.Bunlardan 3 ü kadın 5 işçi tutuklandı.Ama mücadele bitmedi,devam ediyor.Ta ki kurtuluşa kadar.

İŞÇİLER BİRLİK OLUNCA PATRON DEDİĞİN NEKİ ?

Altınok Mühendislik-Mimarlık Müşavir Firmasında çalışan II mühendis mimar,2 teknik eleman ve I çaycıdan oluşan işçiler haklarını almak için birleşmişlerdir.

Kendi aralarında ortak düşmana karşı,ortak bir cephe kuran işçiler Bank-İş sendikasında örgütlenmişlerdir.Sendika,patronu işçilerin sahip



oldukları demokratik haklarını saptamak amacıyla Toplu-Sözleşme masasına çağırmıştır.Patron,sendikanın bu isteğini reddederek,kanuni formaliteleri tamamlamadan Lokavt ilan etmiştir.İşçiler patronun bu yasadışı kararını protesto etmek amacıyla bir hafta önceden direnişe geçmişlerdir.

Görüldüğü gibi patronlar,kendi yaptığı kanunları bile işlerine gelmeyince bir kenara atmaktadırlar.Bu da bu düzende herşeyin Patronlar-Ağalar ve onların yardakçılarının sınıf menfaatine hizmet ettiğini göstermektedir.Yoksa Patron-Ağa temsilcisi partilerin,basın ve yayın organlarının iddia ettiği gibi çalışanlara değil! Bunun böyle olması da doğaldır.Çünkü bugün iktidarda olanlar,devlet mekanizmasını elinde bulunduranlar burjuvalardır,işçiler değil! Bundan ötürü işçilerin önündeki görev yoksul köylülerle ve halkın diğer kesimleriyle birleşip, mücadele ederek kendi iktidarını kurmaktır.İşte o zaman işçiler için demokrasi ve hürriyet olacaktır.

LOKAVT PATRONLARIN İŞÇİLERE KARŞI KULLANDIKLARI ÇAĞDIŞI BİR SİLAHTIR.

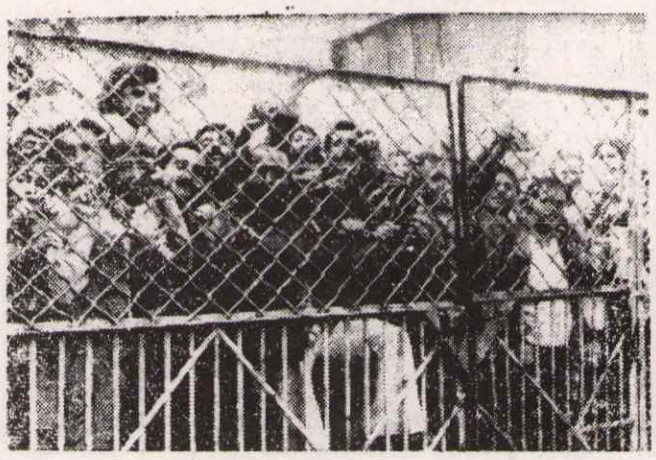

Alibeyköy'de ÇBS Fabrikasında çalışan işçiler patron tarafından fabrika kapandı diye işe alınmamışlardır.

Patron sendikanın Toplu-İş sözleşmesinde anormal taleplerde bulunduğunu,bu talepleri karşılayamadığı nedeniyle fabrikayı kapatmak zorunda kaldığını açıklamıştır.Aslında ise ÇBS patronu yalan söylemektedir. Çünkü o milyonlarına milyon katmak için işçilerin üç-beş kuruş zam talebini anormal olarak göstermektedir. Bunun için o,fabrikayı kapatarak,işçileri sokağa atıp,onları açlığa mahkum ederek,direnişini kırmak ve teşkilatlanmasını önlemek istemektedir.Bununla da işçileri tüm demokratik haklarından yoksun kılarak istediği gibi haklarından yoksun kılarak istediği gibi sömürü ve zulüm çarkını döndürmek arzusundadır.Ancak aldanıyor.İşçiler artık uyanmıştır.Müdadeleyle kanını ve canını vererek aldıkları demokratik haklarından asla vazgeçmeyeceklerdir.Bu uğurda yeni mücadeleler veriyorlar.ve vermeye de hazırdırlar.ÇBS İşçilerinin mücadelesi bunun ispatıdır.Tüm demokratik güçler ÇBS İşçilerinin bu haklı mücadelelerini destekliyor.

Nitekim ÇBS İşçilerinin,patronun bu çağdışı kararını protesto etmek amacıyla yaptığı mitinge katılan Türkiye Demir Döküm,Türkay,Pilma Tudor,Sungurlar,Squibb İşçilerinin ve öğrenci gençliğin de bu mitinge katılmaları bunun en iyi örneğidir.

YOZGAT

TÜRK-İŞ VE DİSK SENDİKA AĞALARINA KARŞI,İŞÇİLERİN SENDİKA YÖNETİMİNE GEÇMELERİ İÇİN MÜCADELE EDELİM.

Bilfer Maden ocaklarında çalışan 157 işçi,patronun uyguladığı baskıları ve işten atılmaları protesto etmek amacıyla Yozgat'ın Sorgun İlçesinden Ankara'ya kadar "Ölüm Yürüyüşü"ne geçmişlerdir.

Yürüyüşün geçtiği yollara yakın köylüler,işçileri haklı davalarında desteklediklerini belirtmişler ve sevgi gösterilerinde bulunmuşlardır. İşçiler "Açlığa son-Baskılara son" şiarlarıyla Yozgat'a girmişlerdir. Hakim sınıfların uşağı Yozgat Emniyet müdürü,aga babalarından aldığı emirle,işçilerin mücadelesini kırmak için bir takım entrikalara girişmiştir.Ama hedefine ulaşamamıştır.İşçiler daha sonra ilin Cumhuriyet alanında bir miting düzenlemişlerdir. Konuşmacı,bu düzenin Patron-Ağa düzeni olduğunu,bundan ötürü halk yararına bu düzenden birşey beklenemeyeceğini söylemiştir.Ve konuşmasına devamla mevcut işçi sendikalarından TÜRK-İŞ'le,DİSK'in işçilere değil patronlara hizmet ettiğini ve bugün iki sendika federasyonunun yönetimini sendika ağalarının gaspettiğini belirtmiştir.Sorunlarına çare bulunmadığı takdirde,işçiler Ankara'ya yürüyeceklerini ve Patronun bürosu önünde oturma grevi yapacaklarını, bunda kararlı olduklarını bir kere daha tekrarlamışlardır.

HALKIMIZ ŞEHİTLERİNİN ÖCÜNÜ ALACAKTIR

Yeni Levent Lisesi yanında polis İRFAN ALA adındaki devrimci bir işçiyi kurşunlayarak öldürmüştür.Olay şöyle geçmiştir:

Okul bahçesinde arkadaşlarıyla sohbet eden İrfan Ala bir sivil polisin kendisini aramak istemesine karşı çıkmış ve bunun anti-demokratik bir davranış olduğunu söylemiştir.Bunun üzerine polis,İrfan Ala'yı zorla aramak için harekete geçince, İrfan Ala da arkadaşlarıyla birlikte polislerin yanından ayrılmak istemiştir.İşte bu sırada polisler, tabancalarını çıkararak ateş etmeye başlamışlardır.Ateş sonucu İrfan atılan kurşunlarla şehit düşmüştür.

DEVAMI 6.S.SÜTÜN 3

HUZUR VE REFAH KİMİN İÇİN?

Alman Patronları ve devleti birbirinin ardından yeni kanunlar çıkararak ezilen,sömürülen halk yığınlarının demokratik haklarını kısıtlıyorlar.Alman tekelci burjuvazisi yaptığı baskının sonucu olarak yükselen ve yükselecek olan halkın mücadelesini bastırmak için faşizan tedbirler alıyor.Alman patronları hızla burjuva demokratik maskelerini terkederek faşizan polis devleti yolunda ilerliyorlar.

1974 yılında yapılan bir açıklamaya göre,Almanya'da 168 471 resmi polis bulunmaktadır.Yani 368 kişiye bir polis düşmektedir.Ayrıca 22 bin kişiden oluşan,özel olarak yetiştirilen Alman Milli İstihbarat elemanları bu sayıya dahil değildir.Buna bağlı olarak Alman tekelci burjuvazisi 500 bin kişilik bir orduya sahiptir. Alman tekelci burjuvazisi ezilen sınıfları baskı altında tutan,sömüren devlet mekanizmasını ayakta tutmak,yeni sömürü alanları elde etmek için,polisini,ordusunu geniş halk yığınlarına karşı son model silahlarla ve ulaşım araçlarıyla donatmıştır.Yeni çıkan bir kanunla Alman polisinin tehlike anında silah kullanılması sağlanmıştır.Alman patronları ve devletinin tehlike ile kastettikleri işçilerin grev hakkıdır.Öğrencilerin demokratik mücadeleleridir.Tüm halk yığınlarının kanuni olan yürüyüş ve miting haklarını kullanmak istemeleridir.İşte Dynamit Nobel grevcilerine polisin saldırısı bu kanuna dayanmaktadır.Stuttgart'ta Vahit Önler in polis tarafından öldürülmesi , Darmstadt'ta Rahmi Kara'nın dövülmesi,Münih Üniversitesi öğrencilerinin yürüşünün dağıtılması hep bu kanuna dayanılarak yapılmıştır.

Yine Alman tekelci burjuvazisinin temsilcisi sınıflar bundan bir müddet önce yürürlüğe giren bir kanunun 88. maddesiyle devrimci düşünceyi ve silahlı devrimin propagandasının yapılmasını yasakladılar.Onlar böylece

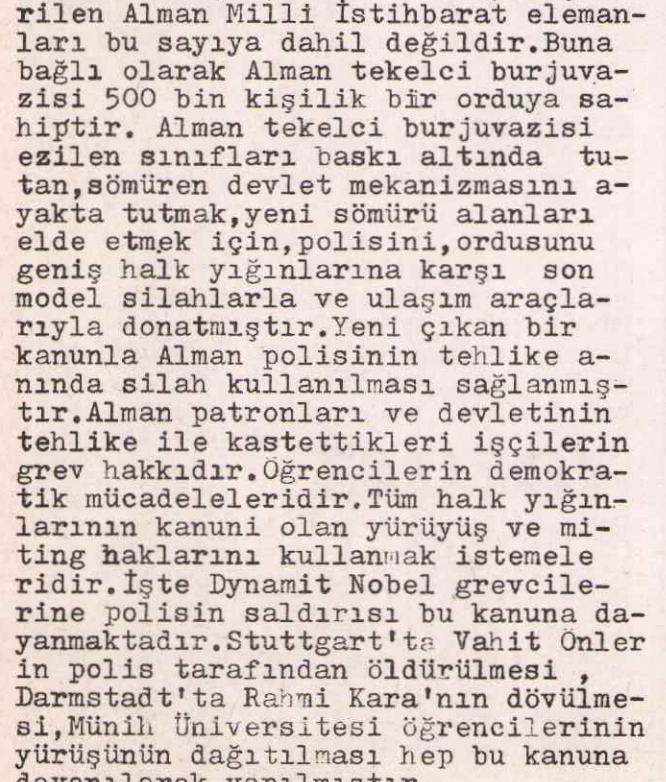

işçi sınıfının devrimci teoriyle silahlanmasını ve burjivaziye karşı mücadelesini önlemek istiyorlar.

Düşünce özgürlüğünü tıpkı Hitler Almanya'sında-Mussolini İtalya'sında, Pinoçet Şil'sinde,Salazar Portekiz'inde,Sukarno Endonezya'sında,İran'da İspanya'da ve Türkiyede olduğu gibi çiğniyorlar.Komünist oldukları ve devrimci düşünceye sahip oldukları için,bugün onbinlerce öğretmen, mühendis,doktor,hukukçu vb. kişi devlet dairelerinde çalıştırılmamaktadır.Bu faşist tedbirle devrimcileri açlığa ve sefalete sevkederek yıldırmak istiyorlar.Ama aldanıyorlar, Bu faşizan tedbirler devrimcilerin ve halk yığınlarının kinini ve mücadele azmini bileylemeye yarıyor. Alman devleti ve patronlarının gerçek yüzlerinin daha fazla kişi tarafından tanınmasını sağlıyor.Sonra da demokrasi,hürriyet ve özgürlük şampiyonu kesiliyorlar.Bu tüm emperyalistlerin kullandığı eski bir taktiktir.Bu düzende demokrasi ve hürriyete sahip olanlar hakim sınıflardır.Ezilen ve sömürülen halk değil,

İşçi sınıfının ve halkın teşkilatlanmasından öcü gibi korkan SPD'sinden,CSU'suna kadar tüm hakim sınıf partileri 24 Haziranda meclisten yeni bir kanun daha çıkardılar. Bu kanuna göre mevcut sömürü ve talan düzenine karşı olan her işçi,öğrenci,demokrat,yurtsever ve devrimci terörist diye damgalanmaktadır.Örneğin Türkiye'deki örtülü faşist diktatörlüğe karşı mücadele eden her Türkiyeli yurtsever teröristtir.Bundan ötürü de her devrimci teşkilat terörist bir teşkilat olarak damgalanmaktadır.Böylece devrimci teşkilatların legal çalışma imkanları ortadan kaldırılmak istenmektedir.Böylece de bir devrimci teşkilata üye olan veya onun sempatizanı olan herkes bu kanuna göre bir seneden on seneye kadar hapis cezasına çarptırılabilecektir.Yine böyle bir durumda hakim sınıflar avukat ve müvekkili arasındaki yazışmaları denetleyebileceklerdir.Tutuklunun avukatıyla yapacağı her görüşme polis kontrolü altında olacaktır.Ve patronların terörist diye nitelediği,devrimcilerin davasını alan avukatlar meslekten alınabileceklerdir.Alman patronları ve devleti bu tip faşizan yöntemlerle tutukluların kendilerin savunmalarını imkansız kılmaktadırlar.Alman emperyalistleri tüm bu tedbirleri halkın huzurunu ve güvenliğini korumak için aldıklarını söylüyorlar.Onlar yalan söylüyorlar.Yukarıda açıkladığımız gibi her şey patronların kendi düzenlerini devam ettirmek için yaptıklarını göstermektedir.Çünki hiç patronlarla,işçiler,zenginlerle,yoksullar,ezenle ezilen bir olurmuki? Alman patronlarının da dediği doğru olsun.

Sınıflı toplumda her şey hakim olan sınıflardan birine hizmet eder. Bu gün Almanyada da hakim sınıf işçi sınıfı değil,burjuvazidir.Bundan ötürü onlar kendi huzurlarını ve güvenliklerini,halkın huzuru ve güvenliğimiş gibi göstermeye çalışıyorlar.Alman patronları ve devletini buna zorluyan nedenler ise:
Son ekonomik kriz döneminde ve bu gün alman ve yabancı işçilerin verdikleri mücadeledir.İşçilerin her geçen gün bilinçlenmeleri ve teşkilatlanmalarıdır. Bu gün alman ve yabancı işçilerin,öğrencilerin görevi birleşerek,faşizan tedbirlere karşı demokratik hak ve talepleri için mücadelelerine daha kararlı olarak devam etmeleridir.

BAŞTARAFI 3.S.SÜTÜN 2

ermeyeceğini ve kararlılıkla mücadelemize devam edeceğimizi söyledik.

Patron köpeğin yal yalaması gibi mücadele azmimizi görünce tehditlerini unuttu.Ve taleplerimizi kabul etmek zorunda kaldı.Bu mücadelemiz bize ve işçi kardeşlerimize ders oldu.Bizler patronlara karşı mücadelenin dişe diş,birlik ve beraberliğe dayanan bir kavga olduğunu gördük ve anladık.

AMASYA

Amasya'nın Suluova İlçesine bağlı Yeni Çeltek Kömür ve Madencilik Anonim İşletmesinde sarı sendika ağası Mehmet Yıldız'ın adamları ve Devrimci İşçiler arasında çıkan çatışmada 4 kişi ölmüş,4kişi yaralanmış,27 kişi de gözaltına alınmıştır.Olaylar sendika ağası Mehmet Yıldız ve yandaşlarının kendilerine karşı olan tüm işçilere karşı işyerinde bir terör havası estirmelerinden ve işçilerin haklarını masa başlarında patronlara satmasından başlamıştır.

Emek hakkından yana olan işçiler bu patron uşaklarının zulmüne başkaldırmışlar,bunun üzerine patron uşakları ve komando bozuntuları işçilere saldırmışlardır.İşçiler çivi çiviyle sökülür diyerek,bu gerici şiddete karşı,Devrimci Şiddetle cevap vermişlerdir.İşletmeye yakın yoksul Kayadüzü Köylüleri de patron uşakları ve faşistlere karşı,Devrimci İşçilerle birleşerek hainlere gereken dersi vermişlerdir.Sonlarının yaklaştığını gören faşistler çareyi bir ambulansa binerek kaçmakta bulmuşlar,ama başaramamışlardır.İşçi-



ler ve köylüler ambulansın etrafını çevreleyerek,devirmişler ve içindekileri linç etmişlerdir.Merzifon'dan polis ve jandarma,işçilerin direnişini bastırmak için gönderilmiştir. Kolluk kuvvetleri halka karşı saldırıya geçerek olayların gelişmesini engelleyerek kontrol altına almışlardır.Maden ocağına yakın köyleri zorla boşaltarak halkı mağdur duruma düşürmüşlerdir.Halk artık uyanmış,sömürücülerden ve zulümkarlardan hesap soracağı günü beklemektedir.Yeni Çeltek Kömür ve Madencilik İşletmesindeki gelişim bunun müjdecisidir.

KORKSUN PATRON-AĞA ; ZAFER EZİLEN HALKIMIZINDIR!

BAŞTARAFI 5.S.SÜTÜN 3

İrfan Ala Patronların-Ağaların ve onların devletinin zulmüne karşı mücadele eden Devrimci bir işçiydi.Sömürü ve talan devleti için tehlikeli bir kişiydi.Bu nedenle halk düşmanı katillerin gözüne battı ve öldürüldü. Fakat faşistler şunu iyi bilsinler: Devrimciler,Yurtseverler öldürülmekle Devrimci savaş durdurulamaz,zulüm ve talan düzeni devam ettirilemez! İrfan Ala gibi Devrimcilerin uğrunda canlarını verdikleri haklı dava ergeç zafere ulaşacak,Faşist katiller ise döktükleri kanların hesabını,kendi kanlarıyla ödeyeceklerdir.

Bundan hiç kimsenin kuşkusu olmasın.

İMPRESSUM:
Pr.VERANTWORTLİCH:L.LANGE
851 FÜRTH/BAY. DAMBACHERSTR.7

YAZIŞMA ADRESİ:
POSTLAGERKARTE NR.079516 A
851 FÜRTH/BAY.2

BANKA HESABI:L.LANGE
KONTO NR:71/13145
DEUTSCHE BANK-FİLİALE FÜRTH

DRUCK:GEGEN DRUCK ESSEN

HALK SANATI KÖŞESİ

GELİYORUZ



Hey patronlar,hey ağalar,
Sıkı durun geliyoruz.
Yarınlar bizimdir bizim,
Sıkı durun geliyoruz.

Çok kan döktük biz bu yurda,
İşçi köylü bir arada,
Faşistleri vura vura,
Sıkı durun geliyoruz.

İdeolojimiz Marksizm,Leninimzdir,
İbo,Deniz,Mahir bizim,
Hedefimiz Sosyalizm,
Kurucağız geliyoruz.

Mehmedo kurban bu yola,
Halk savaşı uğruna,
Mavzer elde,bıçak kında
Sıkı durun geliyoruz.

MEHMEDO

YÜRÜDÜ İBO

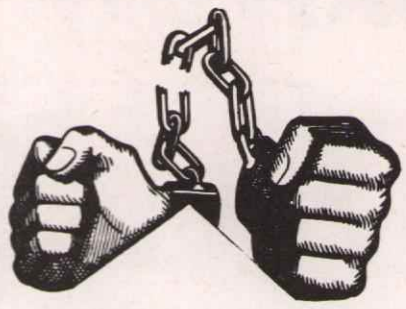

İbrahim kükredi zalime karşı,
Zalimin başına vurdu silahı,
Yürekten sevdiği için halkını,
Dönmedi yolunda yürüdü İBO.

Halkının evladı hem de önderi,
Devrim yolunda doğru eylemi,
İstediği düzen,halkın düzeni,
Dönmedi yolunda yürüdü İBO.

Silahı belinde kitap elinde,
Yürüdü halkının devrim selinde,
Eymedi boynunu faşist önünde,
Dönmedi yolunda yürüdü İBO.

İbo'nun amacı halk ile birlik,
Cellatların önünde başı dimdik,
Döneklere vurdu demirden yumruk,
Dönmedi yolunda yürüdü İBO,

Sinanî der İbo kurbanım sana,
Doğru yolu gösterdin sen halkına,
Alacağız öcünü senin yolda,
Dönmedi yolunda yürüdü İBO.

HASAN SİNANİ

GERİLLAM



Dağlarda mavzer elde gezersin
Düşmanı hem dostunu tanırsın
Sen halkın kurtuluşu canısın
Kurtuluşun şah damarı GERİLLAM
Zalimlerin düşmanısın GERİLLAM

Sen partinin savaşçısı,erisin
Dağlarda güneş gibi doğarsın
Zalimleri teker teker boğarsın
Kurtuluşun şah damarı GERİLLAM
Zalimlerin korkususun GERİLLAM

Azimle yürüyen uzun yoldasın
Ucu sivri bıçak gibi kındasın
Sabahta doğandakızıl gündesin
Kurtuluşun şah damarı GERİLLAM
Zalimlerin düşmanısın GERİLLAM

Bağrımda yanıyor devrim ateşi
Mekanımdır yüce dağların başı
Vermektesin halk kurtuluş savaşı
Kurtuluşun şah damarı GERİLLAM
Zalimlerin düşmanısın GERİLLAM

MEHMET KOÇ

DEVRİMCİ İŞÇİ VE KÖYLÜ KÜLTÜR VAKFI

POLONYA İŞÇİ SINIFININ MÜCADELESİ REVİZYONİST KLİĞE KARŞIDIR

Polonya işçi sınıfı ve onun önderliğindeki yoksul halk kitleleri sosyalizm yolunda ilerleyen bir ülkeyi, yönetimi ele geçirdikten sonra kapitalist bir ülke haline dönüştüren revizyonist burjuva kliğine karşı mücadele etmektedir.Yeni polonya burjuvazisi sosyalist ekonomiyi restore ederek kısa bir süre içinde palazlanmış,ülkeyi SS emperyalizmine peşkeş çektirerek,ülkeyi ekonomik,siyasi ve askeri yönden bağımlı hale getirmiştir Ekonomik krizin hüküm sürdüğü ülkede buğday darlığı baş göstermiştir.Revizyonist Girek kliği ABD emperyalistlerinden ve diğer emperyalist ülkelerden 7 milyon ton buğda alarak kıtlığı önlemeye çalışmaktadır.Ülkenin dış ticaret açığı ise iki sene içinde 2 milyar dolar artış göstermiş,ülkede enfilasyon tehlikesi ise % 15 tir.Revizyonist klik mevcut ekonomik krizin yükünü halkın sırtına yıkmak için yeni yeni tedbirler almaktadır.Fiatlar durmadan artmakta,hayat pahalılaşmakta buna rağmen ücretlerde ise bir artış olmamaktadır.24 Haziranda revizyonist Girek yönetici kliğinin başbakanı yaptığı bir televziyon konuşmasında ete % 69,margarine % 50 ve diğer günlük gıda maddelerinede ortalama olarak % 30 zam yapılacağını açıkladı.Bu halk kitlelerinin hayatını cehenneme çevirmek,yeni burjuvazinin ise vurgununa vurgun katması demekti.Basına uygulanan sansüre rağmen,sızan haberlere göre kini kabaran onbinlerce işçi yeni yapılan zamları protesto etmek için sokaklara dökülmüştür.Varşovaya 80 km.uzaklıktaki Radom şehrinde halk Revizyonist burjuva partisinin bürosunu basarak tahrip etmiştir.Liman işçileri ve Ursus şehrindeki 15.000 traktör işçisi yürüyüşe geçmiştir.Dehşete kapılan revizyonist burjuvazi işçilerin üzerine ordu birliklerini ve polis gönderdi.Polonyada olağanüstü durum ilan etti.Var olan baskı tedbirlerini dahada artırdı.İşçilerin birliğini ve mücadele azmini kırmak için,işçilerin arasına yüzlerce gizli polis soktu.Ama işçiler saldırıları kararlılıkla göğüslemesini bildiler.Ursus şehrindeki kardeşlerini desteklemek için diğer şehirlerde de işçiler harekete geçtiler.



NERDE ZÜLUM VE SÖMÜRÜ VARSA
ORDA MUTLAKA MÜCADELE VARDIR.
BU MÜCADELEDE ZAFER EZİLENLERİN
OLACAKTIR.

Yönetici revizyonist klik yeni yapılacak zamları durdurdu.Zamları onaylıyacak temsilciler meclisi toplantısını bilinmiyen bir tarihe ertelemek zorunda kaldılar.Revizyonist burjuva kliğini bu kadar korkutan,aldığı kararı 24 saat sonra uygulamaktan vazgeçiren, işçi sınıfı mücadelesinin tıpkı 1970 lerdeki şekle dönüşebilir olmasıdır. O zamanda yiğit polonya işçi sınıfı işçilerin,köylülerin ve diğer halk kesiminin değil bir avuç yeni burjuvazinin iktidarı olan "Gomulka" kliğini yıkıp,proleterya diktatörlüğünü inşa için mücadeleye atılmıştı.İşçilerin gelişen mücadelesini bastıramıyacağını anlıyan Gomulka döneği,efendisi Rus Sosyal emperyalistlerinin ordularıyla Polonya topraklarına girerek işçilere tanklarla saldırarak,oluk gibi işçi kanı akıtılmasının sonucu yüzlerce işçi şehit edildi.Binlercesi yaralandı ve tutuklandı.SS emperyalistleri ve uşakları böylece geçici olarak işçilerin direnişini kırdılar ama yok edemediler. İşlerine artık yaramıyacağı kanaatına vardıkları Gomulka'yı alaşağı ederek yerine yıpranmamış bir uşak olan "Girek"hainini getirdiler.Fakat polonya işçi sınıfı ve halkı için değişen bir şey olmadı.Sadece şapkası düşüp keli görünen biri gitti,diğeri geldi.SS emperyalizminin saldırısı onların lafta sosyalist pratikte sosyal emperyalist olduğunu bir avuç iflah olmaz revizyonist dışında tüm dünya halkı ve devrimcilerce pratikte görüldü.

Polonya işçi sınıfının mücadelesi her geçen gün yükselmekte ve kominist partisinin önderliğinde "Burjuva diktatörlüğünü yıkıp,Proleterya diktatörlüğünü kurmak için emin adımlarla ilerlemektedir.

DÜNYA OLAYLARI

DÜZENLEYEN: D. ATEŞ

YAŞASIN ARNAVUTLUK HALK CUMHURİYETİ

ARNAVUTLUK

Dünya sosyalizminin mihenk taşlarından birini oluşturan Arnavutluk Halk Cumhuriyeti, başında Enver Hoca'nın bulunduğu Arnavutluk Emek Partisinin önderliğinde, sosyalizm yolunda sağlam adımlarla yürüyor.

Parti Üyeleri ve geniş halk yığınları "Proletarya Diktatörlüğü" üzerine Marksist-Leninist teoriyi kavramak için yoğun teorik bir çalışma yürütmektedirler. Parti üyeleri ve geniş halk yığınları bu ideolojik ve siyasi mücadele ile Emperyalizme ve Sosyal Emperyalizme karşı verilen mücadelede silahlanmaktadırlar. Onlar böylece burjuvazinin ve onun işçi sınıfı içindeki 5. kolu olan revizyonizmin "Proletarya Diktatörlüğünü yıkma ve Sosyalist bir ülkeyi Kapitalist bir ülke haline dönüştürme" sine karşı, Devrimci sorumluluklarını biran bile unutmamakta ve Marksizme, Leninizme olan inançlarını daha da artırmaktadır.

Arnavutluk Merkez Komitesi nisan ayı içinde yayınladığı bir genelgede devletin yüksek kademelerinde görevli memurların ücretlerinde bir indirim yapıldığını, ücret sisteminin emekçi halk yararına değiştirildiğini ve şehirle köy arasındaki farkın giderilmesi için daha aktif bir çalışma içine girildiğini belirtti. Partinin önderliği altında işçiler ve köylülerden oluşan Komiteler ise



ARNAVUT HALKININ ÖNDERI ENVER HOCA

Partinin çizgisini kavratmak, ideolojik ve siyasi eğitimi sağlamak, üretimi arttırmak için çalışmalarını büyük bir şevkle yürütmektedirler. Bu çalışmalara her geçen gün daha çok halk kitlesi katılmakta ve kendilerine görev verilmesini istemektedirler. Binlerce genç ise Partinin çağrısına uyarak nerde zorluk ve kendilerine ihtiyaç varsa oraya gitmektedirler. Büyük Marksist-Leninist Enver Hoca'nın önderlik ettiği Sosyalist Arnavutluk Halk Cumhuriyetindeki bu gelişim, Devrim için mücedele eden halklara cesaret vermektedir. Emperyalizme ve Sosyal Emperyalizme ise korku salmaktadır.

diktatörlüklerle olan tüm ilişkilerini kesmektedirler. Dünya halklarının baş düşmanlarından biri olan "Demokrasi ve insanhaklarından" dem vuran Amerikan emperyalistleri ise bu ülkelerde gelişen mücadeleyi, Afrikadaki çıkarları açısından tehlikeli görmektedirler. Bundan ötürü onlar uşakları Vorsther ve Smith'e ılımlı bir politika izlemelerini ve halkı bölmek için kendi kontrollerinde partiler kurulmasını salık vermektedirler. Bu amaçla Amerikan Dışişleri Bakanı Kissinger Batı Almanya'nın küçük bir köyünde Vorsther'le Federal başbakan Schimit ve dışişleri bakanı Genscher'in de katıldığı bir toplantı yaptı. Bu toplantıda gelişen durumu ve buna karşı takınacakları ortak tavrı tesbit ettiler. Dünya hegomonyası için SS Emperyalizmiyle dalaşan ABD emperyalistleri stratejik yönden büyük önemi olan, tabii zenginlikleri bol olan ve kandileri için vazgeçilmez bir pazar olan Afrika kıtasını kaybetmemek için Azania ve Zimbabve'yi SS emperyalizmine karşı sıçrama tahtası olarak kullanmaktadır. Ayrıca, Afrika da gelişen kurtuluş mücadelelerini kendi kontrollerine almak çabasındadırlar.

Azania ve Zimbabve halkları erveya geç bu ırkçı faşist diktatörlükleri yıkacaklardır. ABD emperyalizmine ve SS emperyalizmine darbeler vurarak bu iki super devletin zayıflamasını, halkların devrim, milletlerin kurtuluş ve devletlerin bağımsızlık mücadelesine güç katacaklardır. Son dönemlerde binlerce kisinin Azania da ırkçı faşist diktatörlüğün tüm baskılarına rağmen ırkçı eğitim sistemine karşı giriştikleri mücadele kurtuluşun yakın olduğunu müjdelemektedir. Faşistlerin üzerine makinalı tüfeklerle ateş açtılar. Bir çok genç öldü yüzlercesi yaralandı, ama mücadele yine de devam ediyor.

İktidar tüfekten çıkar diyen Başkan Mao'nun bu sözü tüm ezilenlere ışık tutmaktadır. Azania ve Zimbabve halkı da bu görüşten hareket ederek emperyalizme, ırkçılığa ve faşizme karşı ZANU'nun (Azania ve Zimbabve Milli Kurtuluş Hareketi) önderliğinde gerilla mücadelesi vererek silahlı halk savaşı yolunda ilerlemektedirler.

ZAFER AZANİA VE ZİMBABVE HALKININDIR



IRKÇI FAŞİSTLER ÇOCUKLARI BİLE KATLEDİYORLAR

ZAFER AZANİA VE ZİMBABVE HALKININDIR

Azania ve Zimbabve'de 20 milyona yakın Afrikalı yaşamaktadır. Buna bağlı olarak da devenin yanında kulak denilecek kadar az sayıda da beyaz yaşamaktadır.

Bu bir avuç göçmen, beyaz Komprador-Kapitalistler, Toprakağaları ve uşakları siyah Afrika'lıları sömüren zulmeden bir diktatörlük kurmuşlardır. Bu diktatörlüğü elinde tutan sınıflara göre ülkenin tek hakimi beyazlardır. Siyah Afrika'lılar ise beyazlara hizmet eden kölelerdir. Beyazlar ülkenin tüm nimetlerine sahipken buraların asıl sahipleri olan Azania ve Zimbabve halkı için ise herşey haramdır. Hatta beyazlarla onlara uşaklık eden yerli siyahlarla bunların dışındaki Azania ve Zimbabve'liler ayrı ayrı bölgelerde yaşamaktadırlar. Irkçı Faşistler halkın yaşadığı bu bölgeleri "Afrikalıların anavatanı diye adlandırıyor. Bu bölgeler birer esir kamplarını andırmaktadır. Yüzlerce yoksul halk kitlesi açlıktan, sefaletten, hastalıktan ölmektedir. Beyazlara ait olan okullar, hastahaneler, sinamalar ve dükkanlar halk için yasaktır. Irkçı faşistler, siyah afrikalıları azimile (eritmek) etmek için okullarda "Afrikan" diye bir eğitim sistemi uygulamaktadırlar. Halkın, ırkçı faşist diktatörlüğe karşı giriştikleri her mücadele kan ve zindanla bastırılmaktadır. Halk tüm demokratik haklardan yoksundur. Azania ve Zimbabve'de tam bir ortaçağ karanlığı hüküm sürmektedir. Yoksul halk kitleleri bu Amerikancı Komprador-Kapitalistlerin, Toprak ağalarının en ırkçı ve gerici kesminin faşist diktatörlüğüne karşı ölümleri pahasına'da olsa direnmektedirler. Verdikleri mücadele her geçen gün biraz daha gelişmekte ve ırkçı faşist diktatörlüğü tehdit etmektedir. Sosyalist ülkelerin, kurtuluş mücadelesi veren milletlerin ve devrim için mücadele eden dünya halkları Azania ve Zimbabve halkının bu mücadelesini desteklemekte, bu ülkelerdeki ırkçı faşist

NİĞDE

Niğde ceza evindeki tutuklu devrimciler, Adana cezaevinde uygulanan işkence ve baskıları protesto etmek amacıyla 3 günlük bir açlık grevine gittiklerini açıklamışlardır.

Tutuklu devrimciler basına yaptıkları açıklamada kısaca şunları söylemişlerdir:

Adana Cezaevinde Devrimcilere ve diğer mahkumlara karşı uygulanan işkenceler, ülke çapında sistemli bir şekilde yürütülen faşist terörün, yıldırma kampanyalarının bir parçasıdır. Adana Cezaevindeki ve bütün ülkedeki baskıların amacı, Devrimcileri sindirerek veya yok ederek halkın mücadelesini yönlendirmelerini ve halkla birleşmelerini engellemektir. Ama Faşist baskı ve terör sadece Devrimcileri değil, bütün emekçi halkımızı hedef almaktadır. Bu baskıları kırmanın yolu Devrimcilerin, Demokratların, Yurtseverlerin ve emekçi halkımızın Faşist baskı ve terore karşı en geniş işbirliğini sağlamak ve mümkün olan bütün araçlarla direnmekten geçer. İşte bizim direnişimiz bu bütünün bir parçası olmaya yöneliktir. Bütün Devrimcileri, Demokratları, Yurtseverleri ve Emekçi Halkımızı birleşmeye çağırıyoruz.